LES CONSEILS DE TRINA !



Chère Trina : Je travaille sur les tissus synthétiques dans une usine de textile. Je travaille là depuis plusieurs années et on me fait de nombreux éloges sur ma productivité et mon efficacité. Il y a quelques mois de cela, un nouvel analyste de contrôle qualité a été embauché dans mon unité de production. Nous avons cliqué tout de suite. Nous sommes devenus bons amis lors des meetings et des Programmes de loisirs sponsorisés par le Cartel.

Inutile de vous dire que nous n'avons jamais laissé notre relation interférer avec notre travail.

Puis, il y a une semaine de cela, mon ami m'a demandé si cela m'intéresserait de lui accorder un peu de mon temps personnel. Bien sûr, j'ai tout de suite été emballée par l'idée ! Nous avons donc demandé l'accord de nos chefs d'unité et du responsable de notre département et il nous fût accordé très rapidement. Tous ces superviseurs nous connaissaient aussi bien l'un que l'autre et savaient que nous ne laisserions pas notre vie personnelle déteindre sur notre performance au travail. Nous avons donc commencé à planifier notre première soirée ensemble.

Imaginez notre choc, Trina, lorsque le Bureau du Personnel rejeta notre requête ! Ces gens-là nous connaissent à peine ! Pourquoi songent-ils que notre relation pourrait handicaper notre productivité ? Croyez-vous que cela soit juste ? Je suis décidée à demander une ré-évaluation de notre dossier.

Signé : Coincée

Chère Coincée: Pour répondre tout d'abord à votre question : oui, je crois vraiment que les procédures du WEC sont justes. Il existe une bonne raison à ce que les employés d'une même équipe réclament une autorisation à leurs supérieurs hiérarchiques en cas de fraternisation à l'extérieur du cadre du travail. Il en est ainsi car de cette façon, la productivité de l'individu est évaluée sur son travail effectif et non sur la base de relations personnelles, tout en tenant compte bien entendu des objectifs de fonctionnement de la compagnie. Chacun fait les frais, un jour ou l'autre, d'une frustration due au travail, mais une fois les choses calmées, je crois que vous serez apte à comprendre qu'il faut faire passer la productivité du Cartel avant vos intérêts personnels.

Sans aucun doute, je pense que vous ne devriez pas demander une ré-évaluation de votre dossier ! Tout bien considéré, votre ami et vous-même pouvez bénéficier de ces merveilleuses activités offertes par le Cartel (en restant bien sûr dans les limites de la fraternisation imposées par l'organisation), et en plus avoir la satisfaction de travailler ensemble sur une base quotidienne. Je vous conseille de rester à votre place, de continuer à garder votre niveau de performance, et de faire bon usage des nombreuses opportunités offertes par le Cartel pour apprendre à connaître votre ami. Qui sait ? Peut-être bien que la prochaine requête que vous adresserez à vos supérieurs sera une demande d'autorisation nuptiale !

Trina Jenkins

La Nature en crève de jalousie —

Elle n'avait jamais pensé à un jus gazéifié !

La boisson la meilleure au monde !



PRODUIT ET CONDITIONNÉ SOUS LE DÉPARTEMENT DES BOISSONS GAZEUSES.

PUBLICITE

Sécurité Productivité

Nous savons qu'en tant que citoyen-partenaire dévoué du WEC vous désirez atteindre vos quotas et améliorer votre Coefficient de Productivité Personnelle. C'est le but que nous partageons tous.

Cependant, il existe deux façons d'y parvenir : la bonne et la mauvaise. Lorsqu'on envisage de gagner du temps et d'augmenter la productivité, décider d'éliminer certaines mesures de sécurité conduit à la MAUVAISE VOIE.

Une analyse de la productivité révèle que lorsque les mesures de sécurité sont observées à la lettre, la productivité du site industriel augmente en moyenne de 4 à 9 pour cent.

Les "raccourcis" dans le domaine de la sécurité ne vous mèneront nulle part. Rogner sur la sécurité ne diminuera pas seulement votre productivité, cela pourrait même mettre en péril votre santé, voire entraîner la mort. Dans le cas où vous seriez grièvement blessé ou décédé pour ne pas avoir suivi correctement les règlements de sécurité, vous ou vos proches seront tenus responsables pour les dommages causés durant l'accident, ainsi que pour vos années de productivité perdue. Ne courez donc pas ce risque, il n'en vaut pas la peine.

Ce message publicitaire de notoriété publique est financé par le

Cartel de Productivité des Citoyens de WEC.



Possédez-vous les qualités requises?

Chaque jour, plus de 4000 citoyens passent le test pour devenir un SILENCER, le gardien consacré de la liberté et de la prospérité du WEC. De tous ces appliquants, un sur dix uniquement est retenu pour l'entraînement préliminaire. Et parmi les 4000 participants, seuls cinq d'entre eux porteront en fait l'armure rouge.

Faites-vous partie des heureux élus?

Si c'est le cas, contactez votre bureau du Cartel OpéMils (Opérations Militaires) pour de plus amples informations.

AVANT-PREMIERE

COMMUNIQUE DU PRESIDENT

Par le peuple ou pour le peuple ?

L'un des idéaux les plus invraisemblables, cher à nos ancêtres, était celui d'un "gouvernement par le peuple, pour le peuple". Un concept plein de noblesse, il faut en convenir, mais que nos recherches sociologiques scientifiques modernes ont révélé impossible à mettre en pratique. Il est possible d'avoir un gouvernement par le peuple, ou un gouvernement pour le peuple, mais non les deux en même temps.



Le WEC (Consortium Economique Mondial) est un gouvernement pour le peuple, qui dirige avec beaucoup de compétence ses citoyens ou partenaires pour le bien de tous. Un gouvernement par le peuple, autrement dit un pouvoir exercé par les masses, serait tout-à-fait incapable de procurer un tel degré de bien-être général avec l'efficacité qui caractérise le gouvernement scientifique du Consortium Economique Mondial et des Cartels qui le composent.

Il y a pourtant ceux, même en cette époque moderne et éclairée, qui préfèreraient retourner à un gouvernement par le peuple. Ces forces clandestines sinistres essaient d'utiliser le terrorisme et la guérilla pour soutenir leur idéal mal fondé. Ils affirment se battre au nom de la "liberté".

Quelles inepties ! Le WEC est la société la plus libre qui ait jamais existé. Nous ne connaissons ni la pauvreté, ni la maladie, ni la faim, ni la violence, ni l'instabilité sociale en général (si l'on omet ces quelques derniers fanatiques qui cherchent à promouvoir leurs vues démentes par la violence). Nous jouissons déjà de toutes les libertés qui comptent vraiment.

Et quel genre de "libertés" nous proposent en échange ces groupes subversifs ? La liberté de menacer violemment la sécurité des foules ? La liberté de répandre des mensonges et des théories non scientifiques et aussi stériles qu'irresponsables ? La liberté de laisser la productivité et l'efficacité se détériorer jusqu'à ce que notre société sombre dans l'anarchie et la barbarie ? Ce sont là les seules libertés que l'on puisse attendre d'un "gouvernement par le peuple".

Je préfère de loin un gouvernement pour le peuple – où des experts administrateurs scientifiquement formés pourvoient aux besoins de la populace et attribuent à chaque citoyen ou partenaire un rôle lui permettant de contribuer pleinement au bien-être de tous. Prospérité, sécurité, efficacité – voilà ce que j'appelle la vraie liberté.

Nathaniel Draygan, Président du WEC

UN DES INNOMBRABLES SERVICES OFFERTS PAR LE CONSORTIUM ECONOMIQUE MONDIAL.

LE CARTEL DE SÉCURITÉ DÉVOILE LE APP-4400, LA NOUVELLE GÉNÉRATION DE LA SÉRIE 4000 DES PLATES-FORMES DE SÉCURITÉ ANTI-PERSONNEL

Deux nouveaux vétrons ont été dévoilés hier aux labos principaux de Recherche et Développement du Cartel de Sécurité à Berne, dans la Région européenne. Ces nouveaux vétrons représentent la nouvelle génération de la série 4000, saluée comme la meilleure plate-forme de sécurité anti-personnel. Tous deux s'appuient sur un concept radicalement innovateur qui allie l'efficacité d'un vétron de maintenance à de grandes capacités de sécurité.

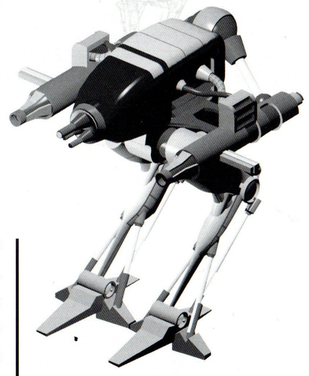

Le Cartel de Sécurité dévoile le APP-4400, la nouvelle génération de la série 4000 des plate-formes de sécurité anti-personnel.

Le APP-4400 est un plus grand et plus redoutable cousin de l'APP-4210, actuellement la plate-forme de sécurité de classe militaire la plus employée dans le monde entier. Le 4400 se distingue par ses doubles canons de 60 mm à pulsations et par son armure ignifugée en polyalliage de titane. Il peut atteindre la vitesse maximale de 45 nps. Dès à présent, les 4210 seront retirés de la production, et les 4400 seront progressivement introduits dans le courant des deux prochaines années pour remplacer l'ancien modèle.

Le MS-110 est le premier modèle produit en masse dans la nouvelle série de vétrons qui combinent l'emploi pratique et la grande souplesse d'un modèle de maintenance générale avec un armement défensif et des programmes de sécurité sophistiqués. Le MS-110 servira à la fois de mesure défensive d'appoint dans les zones de haute sécurité et d'instrument défensif principal dans de nombreuses installations industrielles et techniques de moindre sécurité. Non seulement le MS-110 peut être programmé pour un grand nombre de fonctions mécaniques, techniques ou de surveillance, mais il est aussi muni d'une arme défensive de calibre 0,30. Toutes les fonctions du MS-110 sont commandées par un groupe de 2 processeurs centraux avancés capables de téraopérations.

Au cours de la cérémonie de lancement des vétrons le Professeur Joseph Wilmar, Ingénieur en Chef chargé du Développement des Armes et Armures Spéciales, a déclaré :

"Ensemble, ces deux produits révolutionnaires représentent un pas de géant vers une meilleure sécurité, et par conséquent, une meilleure efficacité des installations du Consortium dans le monde entier".

MINI-JOURNAL

DESTRUCTION D'UNE STATION DE SURVEILLANCE PAR SATELLITE

La station de surveillance par satellite Titicaca, dans les Andes, a été détruite tard dans la nuit de mercredi par une attaque terroriste. Bilan : neuf morts.

D'après les détails communiqués aujourd'hui par le Bureau d'Administration de la Région des Andes du Cartel de Vigilance, cette station isolée mais peu gardée a été complètement détruite par un petit groupe de terroristes qui se serait servi d'armes anti-personnel sophistiquées et d'explosifs puissants. Sept gardes du Cartel de Sécurité et deux techniciens du Cartel de Vigilance ont été massacrés, et deux autres techniciens ont été blessés en résultat de cette attaque. En dépit des tactiques des terroristes, qui ont démontré un mépris flagrant pour le danger auquel ils ont exposé les civils et la propriété matérielle, il n'y a heureusement pas eu d'autres victimes. Pour des raisons de sécurité, nos sources ont refusé de s'étendre sur la façon dont les terroristes s'y sont pris pour atteindre leur objectif. Le montant exact auquel s'élève la station est classé secret, mais le communiqué de presse situe les coûts de reconstruction "bien au-dessus" de 1,5 millions de crédits.

D'après le Général Salvatore Adkinson, spécialiste des activités terroristes pour le Cartel des Opérations Militaires, cette attaque semblerait indiquer un sinistre changement de tactiques des forces anti-Consortium. Dans l'interview exclusif qu'il a accordé à notre journal Avant-Première, le Général Adkinson a déclaré : "Je suis persuadé que cette attaque n'était pas l'oeuvre d'un petit groupe de mécontents locaux. Il semble plutôt que ses auteurs soient un groupe paramilitaire très bien armé et entraîné qui frapperait à partir d'un point central dont on ignore la position géographique exacte. Si c'est le cas, il s'agit là d'une ascension spectaculaire de l'efficacité meurtrière terroriste.

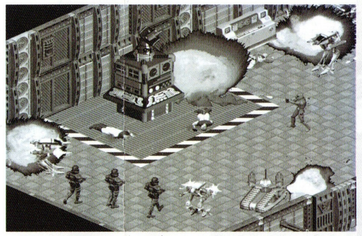



"Toutefois, l'avantage que nous avons sur de telles tactiques, c'est qu'il est beaucoup plus aisé pour les autorités de repérer et de localiser ces forces rebelles. Des forces offensives aussi lourdement armées, même si elles sont très bien entraînées, ne peuvent pas se matérialiser d'un coup, puis se volatiliser sans laisser de trace".

D'après leur porte-parole, les dirigeants du Cartel de Sécurité n'ont toujours pas décidé comment ils choisiront de répondre à cette attaque, quoi qu'un renforcement draconien des mesures de sécurité pour toutes les stations de surveillance est "quasiment certain".

Reconstitution faite par le Cartel de Sécurité de l'attaque terroriste de la station de surveillance par satellite Titicaca dans la Cordillère des Andes.

SPORTS

HOGAN REMPORTE LA COUPE DE L'EQUATEUR

Des milliards de supporters de la course du monde entier se sont mis à l'écoute hier pour regarder Rashid Hogan remporter sa seconde Coupe de l'Equateur et devenir le nouveau champion du monde de l'Association des Courses Stratosphériques.

Hogan, qui pilotait pour l'écurie du Cartel Minier, a bouclé son tour du globe en trois heures, 21 minutes et 51,73 secondes, manquant d'égaliser par à peine 2 minutes et 24,1 secondes le record établi par Edna Gershwin en 79. Kim Garvey, qui pilotait pour le Cartel des Ressources Sous-marines, s'est placée seconde avec les temps suivants : 3 heures, 25 minutes et 19,44 secondes. Quant à Linda Smith, du Cartel Chimique, elle était à la traîne en troisième place, avec 3: 37: 41,33.

Les 90 concurrents ont décollé de Sumatra à 10H30 sous un ciel clément. Par la suite, on a mis sur le compte des vents plus forts que prévus au nord des Marquises le fait que personne n'ait réussi à établir un nouveau record du monde cette année.

Deux pilotes ont dû abandonner en raison de problèmes mécaniques. Geoffrey Nee, qui pilotait pour Loisirs et Détente, et dont le système de navigation est tombé en panne, s'est posé sans difficulté à Quito. Mishcha Hoagland, des Produits Pharmaceutiques, a été forcé de s'éjecter au-dessus de l'Atlantique, suite à une surtension dans son réseau de bord. On l'a récupéré, sain et sauf, quelques minutes plus tard. Parmi les autres concurrents, les pilotes ont terminé leur tour du globe en moins de quatre heures.

C'était la septième course de Hogan pour la Coupe de l'Equateur. Il s'était placé troisième en 90, puis il ne s'était pas classé parmi les 10 premiers jusqu'en 94, où il est arrivé premier. L'année dernière, il était neuvième. C'est la première année qu'il pilote pour le Cartel Minier.

Cette année s'est encore traduite en humiliation cuisante pour le Cartel de l'Aérospatiale. En effet, après avoir monopolisé la Coupe pendant des dizaines d'années, remportant 24 des 30 premières courses, l'Aérospatiale n'a pas réussi à placer un seul pilote parmi les dix premiers depuis six ans. Cette année, le pilote aux couleurs de l'Aérospatiale était Lyle Gershwin, le fils de la détentrice actuelle du record mondial, et qui participait à la Coupe pour la première fois. Gershwin s'est classé dix-neuvième, ce qui n'est pas mal du tout pour un petit nouveau. D'ailleurs, les pronostiqueurs spéculent que, si l'Aérospatiale parvient à retenir le jeune pilote dans ses rangs suffisamment longtemps, il pourrait bien, un jour, être celui qui retournera la Coupe au quartier général de l'Aérospatiale.

BUSINESS ET TECHNOLOGIE

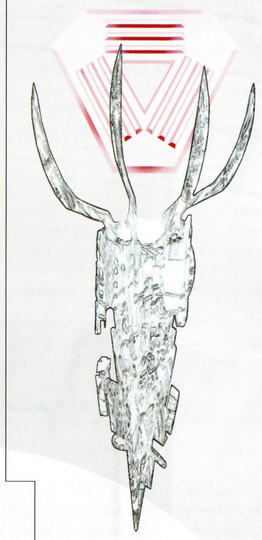

A L'HORIZON : UNE VERITABLE INTELLIGENCE ARTIFICIELLE

Après plus de deux siècles de recherches, le Consortium scientifique affirme qu'il est sur le point de découvrir le Saint Graal de la cybernétique : une véritable intelligence artificielle autonome.

Incroyable ! Selon les experts qui se sont réunis cette semaine à Perth, lors du Forum Cybernétique Général organisé par le Consortium, le premier véritable individu électronique pourrait sortir sur le marché d'ici à peine cinq à dix ans.

La révélation la plus étonnante du Forum de cette année fut la conférence sur le projet SHODAN, un projet de recherche confidentiel et de longue durée mené par le Cartel Cybernétique basé à Chicago.

SHODAN a été conçu dans le but de générer un programme capable de calquer la pensée et les émotions humaines, mais aussi dans l'optique de surpasser de loin les niveaux de l'intelligence humaine. Le Docteur Titania Omolu a tenu en haleine pendant toute sa présentation un public de 40 000 personnes rassemblé dans l'Auditorium central du Hall de Commerce de Perth. L'objet de son discours était de décrire comment une IA SHODAN entièrement opérationnelle pourrait diriger et maintenir les opérations et les fonctions d'un centre de recherche en orbite contenant plus d'un millier de citoyens, tout en minimisant considérablement la main d'oeuvre.

Même si la fascination pour le projet SHODAN en a fait la vedette de la conférence jusqu'ici, on s'attend à une réaction tout aussi enthousiaste ce soir à la mini-présentation donnée par le Docteur Gregor Hoffman, président du Comité Cybernétique de l'Inter-Consortium. Le Docteur Hoffman présentera les développements les plus récents de la recherche biomécanique dans les secteurs militaires et sécuritaires.

Une intelligence artificielle parfaitement sensible sera peut-être bientôt une réalité.

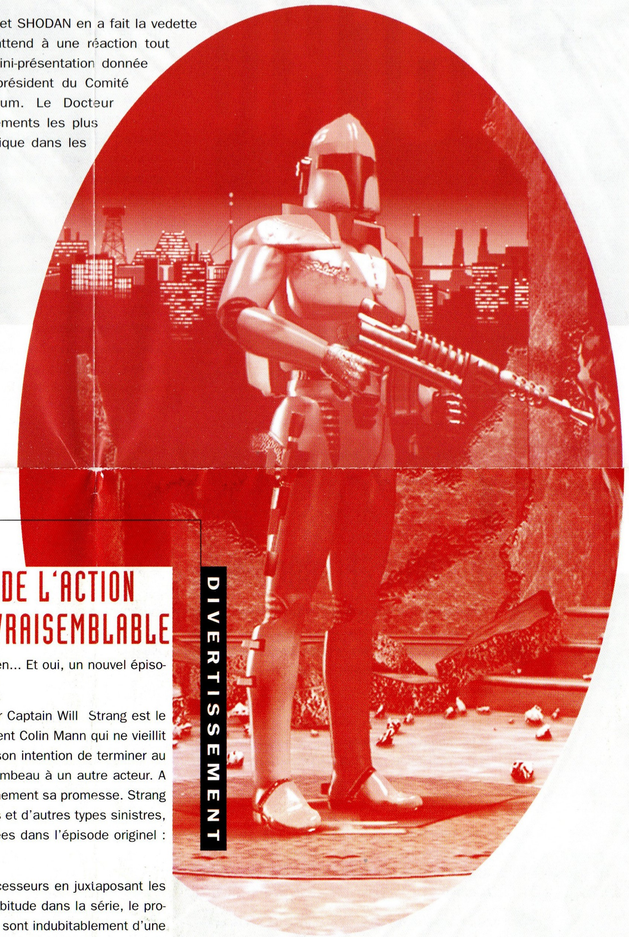

DIVERTISSEMENT

"MOI, CRUSADER VII" : LA JOIE DE L'ACTION REFROIDIE PAR UNE INTRIGUE PEU VRAISEMBLABLE

Le printemps est de retour, et vous savez ce qu'il implique citoyen... Et oui, un nouvel épisode dans la série d'action interminable : *Moi, Crusader.*

Tout comme dans les épisodes précédents de la série, Silencer Captain Will Strang est le personnage principal. Il est joué comme d'habitude par le corpulent Colin Mann qui ne vieillit pas. Mann, dans un communiqué public, a clairement annoncé son intention de terminer au moins 10, si ce n'est 12, *Moi Crusader,* avant de passer le flambeau à un autre acteur. A en juger par sa dernière prestation dans la série, il tiendra certainement sa promesse. Strang se fraye un chemin à travers des hordes de terroristes subversifs et d'autres types sinistres, avec la même détermination d'acier qu'il y a une dizaine d'années dans l'épisode originel : *Moi, Crusader.*

Avec succès, *Crusader VII* suit à la lettre les pas de ses prédécesseurs en juxtaposant les parties filmiques aux scènes interactives en mono. Comme d'habitude dans la série, le protagoniste a peu de chances de mourir, et les réponses correctes sont indubitablement d'une évidence incroyable. Mais, ce qui manque le plus dans les scènes du jeu est compensé à la fois par le spectacle remarquable de l'action en direct et par la pyrotechnie dont les chefs d'oeuvres algorithmiques interactifs, de part leur caractéristique interactive, font claquer les mâchoires et frétiller l'esprit.

Tous les abonnés refont surface pour cet événement, sans oublier bien sûr le fantastique Ilsa Navarro dans le rôle du Général Drake, l'éternel O.C (Officier en Charge) souffre-douleur de Strang. Et pour ne pas perdre les bonnes vieilles habitudes, une nouvelle créature exotique vient éveiller l'intérêt amoureux du Silencer. Cette fois-ci, il s'agit de la fascinante Rosalita Chaing, dont l'image ornera certainement très bientôt les quatre murs de la chambre des adolescents du monde entier.

Si vous affectionnez ce type d'action-hémoglobine, il n'y a aucune raison de se laisser aller à une critique malveillante. L'unique reproche que je ferai ici est au sujet du traître. La performance de Josef Davies dans le rôle du Saracen est bonne, mais j'ai du mal à accepter qu'un ex-Silencer ait tourné en terroriste mercenaire. Chacun sait qu'une des prérogatives pour la sélection et le conditionnement psychique dans le Corps des Silencers est la loyauté totale et à vie envers le Consortium. Il existe déjà suffisamment de véritables traîtres dans le jeu pour vouloir ajouter cet invraisemblable vil boogie-man au tableau.

David Matisse

Colin Man, fier dans le rôle du Capitaine Will Strang, dans la dernière version de la série populaire *Moi, Crusader.* Une expérience à vous faire claquer les mâchoires et à vous faire frétiller l'esprit.

ORIGIN®
AN ELECTRONIC ARTS® COMPANY

© Copyright 1995 ORIGIN Systems, Inc. Origin est une marque déposée de ORIGIN, Systems, Inc. Electronic Arts est une marque déposée de Electronic Arts.

R8815CFG